



Comune InformA

Periodico
dell'amministrazione
Comunale di
Castiglione dei Pepoli

Bimestrale di informazione dell'Amministrazione Comunale di Castiglione dei Pepoli. Distribuzione gratuita. Anno XXIII—n. 2—Aprile 2005. Direttore responsabile Prof. Aureli Daniela. Direzione e redazione: Sede Municipale P.zza Marconi, 1 Tel. 0534-801611 e-mail assessori@comune.castiglionedeipepoli.bo.it sito web www.comune.castiglionedeipepoli.bo.it—Stampato in proprio. Aut. Tribunale di Bologna n. 5020 del 22/10/1982

Asilo nido: un importante realizzazione a completamento del polo scolastico.

Come preannunciato nel numero precedente e' stata bandita l'asta per la realizzazione del nuovo asilo nido, in via **Mariano Girotti** adiacente alla esistente scuola materna. Il costo complessivo dell'opera ammonterà a 950.000 Euro con un finanziamento pari al 45% del totale, a carico della Regione. L'edificio, come già detto, sarà accorpato alla scuola materna al fine di integrare i servizi generali. Sono previste due "sezioni", suddivise per fasce di età (12– 24 e 24– 36 mesi), ospitanti ciascuna 14 bambini. Ogni sezione beneficerà di spazi quali locali per il gioco e per il pasto, locale per il riposo, locale per l'igiene personale.

I servizi generali consistono nel locale cucina, in quello per il deposito della biancheria e nei servizi igienici. Esternamente il nuovo asilo nido, con ingresso autonomo, avrà a disposizione un'area a verde per il gioco e lo spazio per il parcheggio.

All' interno di questo Numero:

- **La scuola nel Comune**
La qualità, gli iscritti, i costi
- **Creda Sparvo Boccadirio**
In partenza nuovi lavori
- **Casello della Badia**
Un importante obiettivo raggiunto
- **Anagrafe Canina**
Cos'è / A cosa serve
- **Un aiuto per l'affitto**
Il bando per i contributi
- **Triathlon Parco dei Laghi**
2° Edizione 26 giugno 2005
- **Nuovi Lampioni**
Completamento percorsi pedonali
- **Spazio associazioni**
Università Primo Levi

Il Nuovo Asilo Nido
Prospetto Nord Ovest

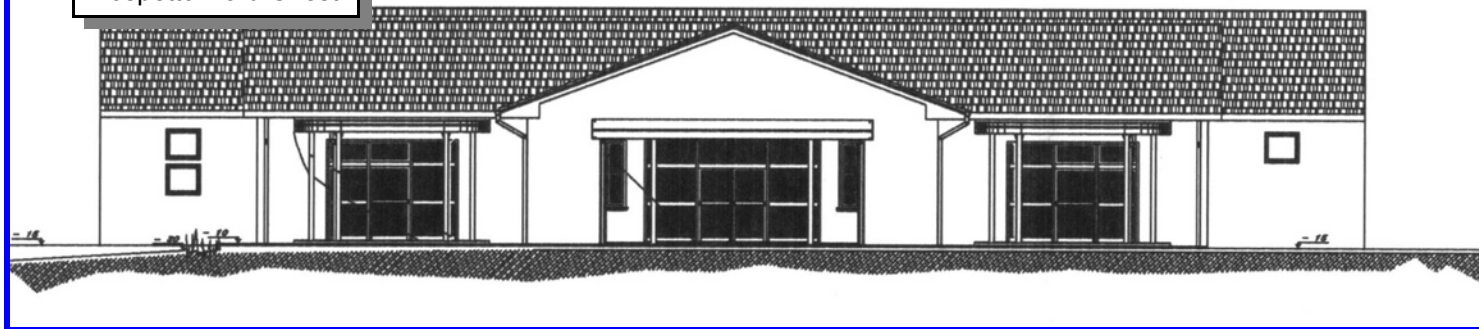

L'Amministrazione Comunale ha, inoltre, acquistato una porzione di terreno a fianco della scuola materna onde permettere l'allargamento dell'attuale giardino.

Il progetto va così a terminare la realizzazione dell'intero polo scolastico del capoluogo, già funzionante, con scuole elementari, medie e materna concentrate nella medesima area.

A completamento di questo complesso di edifici e per garantirne una maggiore fruibilità è già stato finanziato un progetto riguardante la realizzazione di una serie di parcheggi, lungo via **Mariano Girotti**.

Per qualsiasi informazione e/o consiglio su questa pubblicazione, si prega di contattare:
Dott. Antonelli Luca, Assessore alla Comunicazione.
Giorni di ricevimento lunedì e giovedì dalle ore 10.00 alle ore 12.00.

La Scuola nel nostro Comune

La qualità, gli iscritti, i costi



Con questo articolo vogliamo porre all'attenzione dei cittadini una serie di dati riguardanti la popolazione scolastica, i corsi per adulti ed il ruolo e gli impegni dell'Amministrazione Comunale in questa materia.

La realizzazione dell'accorpamento scuola media-elementare e la prossima costruzione dell'asilo nido hanno portato a compimento uno degli obiettivi più importanti che l'Amministrazione si era data alcuni anni fa: la costituzione, di un polo scolastico moderno ed efficiente concentrato nella medesima area, in edifici moderni ed adeguati. A questo importante risultato si aggiunge la presenza di un polo scolastico superiore, con diversi indirizzi didattici, che per il nostro Comune e quelli limitrofi resta un qualificato ed insostituibile riferimento (questo edificio ha subito diverse ristrutturazioni e ampliamenti negli ultimi anni che culmineranno con l'inaugurazione a fine maggio della nuova Aula Magna e delle nuove aule, ottenute grazie ad un finanziamento provinciale di Euro 400.000).

SCUOLE MATERNE	
Luogo	Iscritti
Capoluogo	98
Baragazza	20
Lagaro	41
Totale	159

SCUOLE ELEMENTARI	
Luogo	Iscritti
Capoluogo	138
Baragazza	42
Lagaro	71
Totale	251

SCUOLE MEDIE	
Luogo	Iscritti
Capoluogo	118
Lagaro	35
Totale	153

I.S.I	
Indirizzo scolastico	Iscritti
Professionale elettrico-elettronico	130
I.G.E.A. (ex ragioneria)	80
Professionale turistico	80
Liceo scientifico	110
Totale	400

La mensa ed i trasporti:

come si evince dalle tabelle allegate, il Comune integra i costi per la mensa nella misura del 58% e per i trasporti nella misura del 78%. Le rette a carico delle famiglie, inoltre, in questi ultimi sei anni non sono state aumentate e nemmeno adeguate al costo della vita. Il trasporto viene effettuato con otto mezzi (scuolabus e pulmini) gestiti da ditta privata, a cui si aggiunge il contributo sugli abbonamenti per gli alunni che utilizzano il servizio di linea. La mensa ha la propria sede operativa centralizzata presso le scuole materne, vi lavorano due dipendenti Comunali ed un terzo part-time (dipendente della azienda esterna); la gestione fa capo ad una ditta esterna. La mensa garantisce mediamente 230 pasti giornalieri atti a soddisfare le esigenze dell'intero comparto scolastico del Comune.

Borse di studio:

il Comune eroga un contributo regionale (da 150 a 250 euro) come aiuti per spese scolastiche ed acquisto libri di testo a 65 famiglie con basso reddito (spesa complessiva euro 19.000 annui).

Integrazione scolastica portatori di handicap:

sostegno mediante educatori all'interno della scuola per sette alunni (spesa complessiva 24.250 a carico del Comune).

Corsi per adulti: il Centro Territoriale Permanente per l'educazione degli adulti (d'ora in poi CTP) organizza dal 1999 corsi per studenti lavoratori finalizzati:

- All'ampliamento culturale e delle competenze professionali, anche per il miglioramento lavorativo (corsi di informatica, lingue, storia, letteratura, pittura, ecc.);
- al conseguimento del titolo di licenza media;
- Al conseguimento di titoli di Istruzione Superiore All'alfabetizzazione culturale e linguistica di cittadini stranieri.

Dal 2004, inoltre, il CTP è Centro d'Esame per il conseguimento del Certificato CELI di conoscenza della lingua italiana rilasciato dall'Università per Stranieri di Perugia. Date le peculiarità del territorio, l'impegno primario è quello di decentrare le attività al fine di favorire la frequenza anche di chi non è in grado di spostarsi. Nascono così gli accordi con i comuni limitrofi, nei cui territori vengono sondati i bisogni ed attivati i corsi.

A chi rivolgersi: presso il Comune di residenza (URP, Assessorato all'Istruzione, servizi sociali), gli uffici del Centro Per l'Impiego, la sede del CTO a Castiglione dei Pepoli, sui siti web www.isicast.org/eda e www.retectpbologna.it, all'indirizzo di posta elettronica ctp@isicast.org, al numero telefonico 0534/93262.

Gli iscritti: negli ultimi quattro anni si è registrata una domanda di formazione di oltre 2.500 iscritti (con tendenza all'aumento). Si prevede un incremento maggiore per il prossimo anno scolastico, dato che sin da subito è possibile iscriversi ai percorsi modulari per il conseguimento del titolo di scuola superiore.

Rilascio qualifiche: fino ad oggi si rilasciavano attestati di frequenza per i corsi brevi e diploma di Licenza Media. Dal prossimo anno scolastico sarà possibile ottenere il riconoscimento dei crediti (con valore nazionale), la certificazione delle competenze ad aspirare al conseguimento del diploma di II° grado I.S.I.

TRASPORTO SCOLASTICO	
Costo totale	€ 156.000,00
A carico delle famiglie	€ 22.000,00
Contributo regionale	€ 12.000,00
% copertura a carico famiglie	21,79%

MENSA SCOLASTICA	
Costo totale	€ 214.727,00
A carico delle famiglie	€ 91.000,00
% copertura a carico famiglie	42,38%

Creda, Sparvo e Boccadirio

In partenza nuovi lavori



I lavori previsti nelle tre località ammontano ad euro 212.894 (per **Creda** 28.406 €, per **Boccadirio** 100.710 €, per **Sparvo** 25.778 area attrezzata e 58.000 per realizzazione nuovi loculi).

A **Creda** è prevista la sistemazione dell'edificio delle ex scuole elementari che comprenderà:

- Esterno
 - * la tinteggiatura esterna;
 - * la sistemazione e/o sostituzione degli infissi;
- Interno
 - * Al piano terra la realizzazione dei pavimenti mancanti e il risanamento di alcune pareti interne.

L'edificio così ristrutturato continuerà ad essere a disposizione della comunità di **Creda** per attività sociali, istituzionali e ricreative. I lavori al piano terra consentiranno di rendere più dignitosa ed adeguata la sede museo sulla civiltà montanara e contadina, una piccola ma importante testimonianza del nostro passato.

Per **Boccadirio** sono previsti:

- l'asfaltatura e la sistemazione del piazzale esistente (oggi anche area mercatale) con la costruzione di marciapiedi e rete fognante per acque di superficie;
- la realizzazione di un adeguato impianto di illuminazione.
- l'installazione di una serie di punti luce lungo il percorso che reca al Santuario.

Per **Sparvo** il progetto riguarda il recupero di un area all'ingresso del paese da destinare a verde attrezzato, con:

- campo da bocce e pista polivalente;
- illuminazione;
- giochi per bambini.

Sempre a **Sparvo** è già stato approvato e finanziato il progetto per la realizzazione di nuovi loculi nel cimitero.

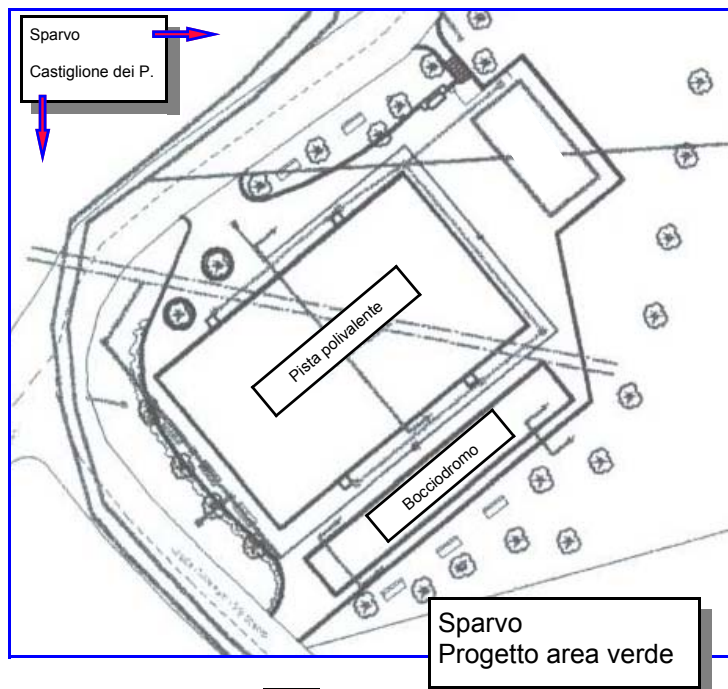

Casello della Badia

Un importante obiettivo raggiunto



Con l'approvazione del progetto da parte della Conferenza dei Servizi (c/o Ministero infrastrutture e servizi) già convocata, si sta concludendo il percorso approvativo riguardante il nuovo casello della **Badia**. Il nuovo casello (vedi planimetria sotto) sarà situato nell'immediate vicinanze del ponte di **Badia Nuova**, a poca distanza dall'area di servizio che verrà realizzata ove attualmente sorge il campo base della Variante. A regime i due caselli (il nuovo e l'esistente di **Pian del Voglio**) garantiranno

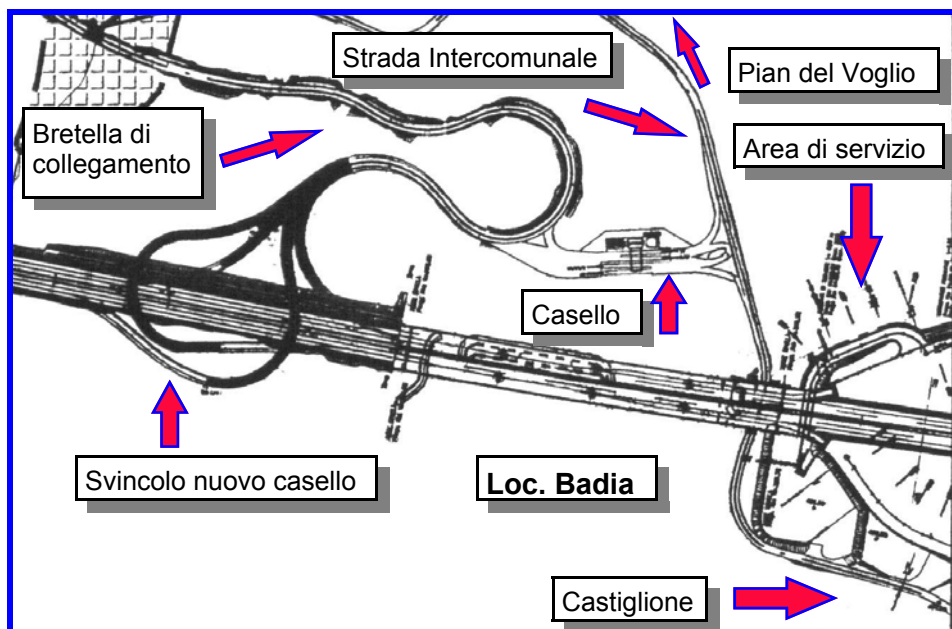

un maggior servizio al territorio e ai due tracciati autostradali, oltre a garantire una interconnessione per affrontare eventuali emergenze. Si è così giunti, grazie soprattutto al lavoro dell'Amministrazione Comunale, della Provincia, della Regione a definire l'iter approvativo iniziato nel 2003, che è stato lungo e complesso, ma che porterà indubbi vantaggi al nostro territorio sia in termini occupazionali/economici sia per ciò che concerne la mobilità ordinaria e turistica. In conseguenza di ciò l'Amministrazione si sta muovendo per cercare di valorizzare al meglio le aree limitrofe per quelli che tradizionalmente sono gli indotti generati da questo tipo di insediamenti, nella logica di incentivare lo sviluppo della nostra comunità. Il casello di Roncobilaccio manterrà le sue funzioni attuali.

Nuovi Lampioni

Il completamento dei percorsi pedonali



E' stato approvato un finanziamento per un importo pari a 64.000 € (euro 32.000 a carico del Comune e 32.000 a carico della Comunità Europea) per l'acquisto e la messa in opera di circa 50 lampioni in via Toscana ed in via Bolognese nel capoluogo ed altri arredi urbani (cestini e pensiline), a completamento dei lavori inerenti i marciapiedi.

Un aiuto per l'affitto

Il bando per i contributi



Il Comune di Castiglione dei Pepoli ha indetto un bando per l'accesso al fondo per il sostegno alle abitazioni in locazione. Per ulteriori informazioni si prega di visitare il nostro sito internet www.comune.castiglionedeipepoli.bo.it o di contattare l'Ufficio Servizi sociali del Comune. Le domande dovranno essere presentate **entro il 28 maggio**.

Triathlon "Parco dei Laghi"

2° Edizione 26 giugno 2005



Il 26 giugno 2005 avrà luogo a **Castiglione dei Pepoli e Camugnano** nel suggestivo territorio del **Parco Regionale dei Laghi** la 2^a edizione della gara sportiva denominata appunto "Triathlon Parco dei Laghi" inserita nel calendario nazionale della Federazione Italiana Triathlon.

Il Triathlon è una disciplina sportiva moderna molto spettacolare che consiste in una serie di tre prove da disputare senza interruzioni: la prima è il nuoto, la seconda il ciclismo e si conclude con il podismo. L'evento si svolge in uno scenario suggestivo, caratterizzato dalla presenza di una vegetazione rigogliosa e una fauna ricca di specie animali, prima fra tutte il cervo, animale simbolo del Parco dei Laghi di Suviana e Brasimone. Alla 1^a edizione del "Triathlon del Parco dei Laghi" hanno partecipato più di duecento atleti provenienti da tutta Italia, tra cui molti dei migliori specialisti nazionali; la gara è stata seguita da un numeroso pubblico, soprattutto nella frazione di nuoto nel lago e nella frazione podistica e i commenti al termine della stessa sono stati molto positivi, anche da parte degli stessi atleti.

L'organizzazione di questa gara, su distanza olimpica, è molto complessa, visto che la frazione a nuoto di circa 1.5 km si svolge al **lago del Brasimone**, la frazione ciclistica di 46 km attraversa i Comuni di **Camugnano e Castel di Casio** e i 10 km della frazione podistica hanno luogo in un circuito all'interno dell'abitato di **Castiglione dei Pepoli**. Al termine della gara si svolgerà, come di consueto, il **Pasta/Party** per gli atleti e simpatizzanti, nella piazza di **Castiglione de Pepoli**.

In chiusura riportiamo le parole di **Stefania Bonazzi** campionessa italiana ed europea triathlon apparse sulla rivista "Triathlete":

"...il triathlon olimpico di Castiglione dei Pepoli, (è) uno dei più belli in assoluto a cui abbia mai preso parte....".

Anagrafe Canina

Cos'è / A cosa serve



L'identificazione dei cani iscritti all'**anagrafe canina** si basa su un codice numerico presente nel **microchip**.

Oltre che un **obbligo di legge** volto a scoraggiare e reprimere l'abbandono, l'identità certa dei cani è fondamentale per i casi di smarrimento e ritrovamento e in caso di furto.

L'impianto del microchip viene effettuato dal proprio veterinario di fiducia o dalla AUSL. La metodica utilizzata è efficace e vantaggiosa perchè:

- è un'applicazione rapida e completamente indolore;
- è innocuo, non interagisce con l'organismo, non contiene batterie ne componenti dannosi;
- è inalterabile nel tempo, inamovibile e consente l'identificazione immediata e inconfutabile;
- non lascia segni visibili.

Tutti i proprietari, gli allevatori e i detentori di cani sono tenuti all'iscrizione e all'identificazione entro **30 giorni** dalla nascita o da quando a qualsiasi titolo ne vengano in possesso.

La fuga, lo smarrimento e il furto di un cane iscritto all'anagrafe deve essere comunicata entro 3 giorni mentre in caso di cessione ad altri fuori comune o di morte dell'animale la comunicazione agli uffici comunali deve avvenire entro 15 giorni

Le sanzioni per gli inadempienti vanno da 77,50 a 232,41 €.



Spazio Associazioni: Università Primo Levi

L'**Università Castiglione "Amici Primo Levi"** è una associazione affiliata all'Università per la promozione culturale della terza età e del tempo libero "Primo Levi" di Bologna. L'associazione è nata nel 1998, per volontà delle sig.re M. Luisa Mattei e Rosa Giannerini (attuale Presidente), con il sostegno dell'assessore del momento sig.ra Fernanda Vaccari, e ad oggi, vanta un numero di cinquanta soci. L'università della terza età ha svolto, in questi sette anni, un lavoro prezioso, perché la creatività della mente umana non invecchia se alimentata da passione e curiosità culturali. La società postindustriale, rende tutto più semplice e nel contempo più complesso: i cambiamenti sono rapidi e continui e per gli adulti non è facile mantenersi aggiornati, restare cioè "al passo coi tempi". In altri termini, senza reagire, in pochi anni ciascuno di noi rischia di rimanere ancorato al passato, a meno che... non ci sia sensibilità e volontà di apprendere, anzi di riapprendere. E' quindi, in questo contesto, che la nostra università ha operato, organizzando in questa sua breve ma intensa vita molti corsi: di letteratura, storia, filosofia, musica, arte, religione, archeologia e mito, psicologia, conoscenza del territorio, una serie di incontri, conferenze, visite guidate a mostre e città d'arte e di serate a teatro. Ricordiamo alcune iniziative: come la bellissima serata con il fondatore e direttore del museo "Mille voci...mille suoni" sig. Giovanni Pelagalli; le tre stupende serate con il prof. Paolo Cesari. C.T.U. del Tribunale di Bologna, sul tema "L'evoluzione del mobile tra il 600 e gli inizi del 900"; l'incontro con il gnomista sig. Giovanni Paltrinieri su "Misure del tempo con le meridiane". Altri incontri hanno visto protagonista la prof.ssa Clara Maioli sul tema "Giardino fra storia e mito" e "I gioielli dall'origine ai nostri tempi"; tre incontri musicali sul "Melodramma nell'800" e "L'arte di Giuseppe Verdi" con la m. Paola Cassarini. Un incontro particolarmente profondo è stato quello con Don Arrigo Chieragatti "Gerusalemme città simbolo di tre religioni" poi ancora con il dott. Omeopata Angelo Fierro, con la dott.ssa Valeria Galuppi, inoltre incontri in armonia con "I fiori di Bach" con la sig.ra Patrizia Lotito; con la biologa Amira Becchero abbiamo affrontato il tema degli organismi geneticamente modificati. Abbiamo anche organizzato un omaggio al baritono Leo Nucci presentato dal sig. Mario Righetti; e delle letture dei classici con i proff. Guido Mascagni, Vittorio Riguzzi e Paola Poli. Abbiamo anche cercato di organizzare serate musicali come quella con il maestro Ettore Ballotta, la serata musicale dialettale con Fausto Carpani ed il concerto con il violino di Paolo Bucconi e tantissimi altri eventi. Per tutto questo che siamo riusciti ad organizzare, vorremmo ringraziare: l'Amministrazione Comunale, per il contributo economico che in questi anni ci ha dato e per la gentile collaborazione, la Preside del Polo Scolastico prof. sa Daniela Aureli e il Preside dell'Istituto Comprensivo Castiglione-Camugnano prof. Marco Paioli per l'ospitalità, e tutti gli sponsor privati, in particolar modo la Coop di Castiglione dei Pepoli che ci ha sempre sostenuto nelle nostre iniziative.